華僑報

JORNAL VA KIO

社長趙斑斕
督印羅柏時
工程師
(股東)華僑報有限公司
(地址)澳門紅窗門街七號至九號
電話：二二六一
新聞紙第四二〇四號
電報掛號五四七八
今日出紙壹張半
零沽每份二毫 每月五元半

上海軍管會下令
禁止金銀流通
一切金銀不准用作交易媒介 如持有者可向中行兌人民票

（路透社上海十一日電）人民解放軍華東區總部下令禁止金銀流通及私下交易之後，頒佈新條例，准許人民存有金銀，不論為金銀幣，金銀條，金銀塊，金銀器，或飾物，但不准交易或作為交易媒介，前此，曾逮捕百餘名投機者及銀元販子。人民持有金銀者，可向中國人民銀行兌換，本日牌價為一枚袁大頭兌人民幣一千一百元，孫頭一枚兌人民幣一千八百元，墨西哥洋或龍洋一元兌人民幣九百元，港幣一元兌人民幣二百七十五元。同時，本日又有二萬男女學生分為小隊赴城內各處宣傳「解除投機之弊」，及請市民勿以銀元交易，軍警所逮捕之黑市外幣或金銀兌換者，經「教育」後，大部予以釋放，但本日下午，當局仍扣留在証券交易所中逮捕之百餘名投機份子。本日之條例規定，人民可將金銀按官價向中國人民銀行兌換，欲將金銀轉運至解放區內某點，需先得特准，但每人僅限一盎斯金及四盎斯銀，工業用之金銀可向人民政府購買，金銀細此後不准向顧客收購飾物，但准許賣出金銀飾物，凡人民在華東區用金銀作交易媒介者，一經發覺，政府將其所有以低于當日牌價百份之十五充公，由人民銀行收購，利用投機及操縱以擾亂財政安全及經濟穩定之投機家，一經判處三年至十五年之徒刑。本日人民銀行——前中央銀行——之門口，市民靜靜列隊等候，將金銀兌換為人民幣，人民一般擁護新政府之財政措施，但等候政府以行動而低減必需品之物價。

物價較兩日前低降
新例在禁金銀出境
掃蕩黑市場拘去千餘人

（合眾社上海十一日電）在航運交通受阻之當中，中共當局現正設法遏止通貨膨脹，華東軍管局，已下令禁止以金條銀元作交易之媒介，及金銀元之[illegible]，此項行動當獲得一般民衆之[illegible]，[illegible]美之支持，學生及工人二萬餘名，亦參加鎮壓銀元黑市之行動，反通貨膨脹，略見成功，自昨日起，在街頭上出現之銀元販子，已極罕見，中國銀行本日掛牌，物價亦平均較兩日前跌百份之三十，當局所佈之新條例，禁止金條銀飾首飾與銀元出境，美鈔在解放區內轉運，亦須中國銀行特別執照，由於中國銀行將牌價改低之故，美鈔已由昨日之一千八百元跌至一千七百元，昨日民衆交與中國銀行之美鈔，約二十萬元，中共解放軍人員，昨日掃蕩九江路之上海最大黑市場，拘去千餘人，市場予以封閉。

湘鄂贛戰事仍沉寂
共軍尚未發動總攻
宜沙共軍將大舉南下

（中央社長沙拾一日電）軍委部戰況：贛江東岸共軍仍在[illegible]，永豐，八都，廣昌，樂安之線，共軍仍在南昌以北地區保持接觸，目前之第一線，[illegible]新淦八都間，贛州有五百餘里，[illegible]。

（中央社長沙十一日電）應城方面共軍一部，兵力約五千，沿漢宜公路西竄，八日在沙洋附近渡過襄河，刻在沙洋荊門地區徵集民夫，架設橋樑，並到處張貼標語，言將有大股共軍南下。

（中央社長沙十一日電）劉伯承部之第五兵團主力，刻正集中於襄樊一帶，並在該地徵集帆船廿艘，似有待機西渡荊江模樣。

（美聯社香港十一日電）廣州軍方消息，共軍始會在七月下旬收穫季節後[illegible]。

湘省水災 已廿餘縣

（中央社長沙十一日電）湘省連日豪雨，各地山洪暴發，沅江，資水，湘水，[illegible]均漲，受災者已廿餘縣，交通路線[illegible]。

新閣組成
幣改將實現
決以銀元為單位

（本報廣州十一日專電）記者今日往見財政部某要人，據談：新閣組成後，幣制改革問題，必須立即實現，[illegible]。

三藩市華商會決議
要求送孔宋返國
受貪污及瀆職審訊

（合眾社三藩市十一日電）此間華商會今日決議，要求將宋子文，孔祥熙二氏送返中國，受貪污及瀆職審訊，[illegible]。

組閣花絮
國民黨玉璽已攜台保存

（本報廣州十一日專電）[illegible]

英繼續不干涉中國
防衛香港未予忽視
亞力山大聲明
新政治週刊促英與中共修好

（合眾社倫敦十日電）本日「新政治家與國族週刊」稱：英政府防禦香港之計劃係基于「落伍過時的殖民地戰略考慮」，並促英政府與中共修好，[illegible]。

（本日英國國防大臣亞力山大今日聲明）英國將保持不干涉中國事件的政策，但對於香港安全措施，並未予以忽視，[illegible]。

教育廳局辦理
私立中學立案

（中央社臺北十一日電）教育部決定今後私立中學立案，一律呈由省市教育廳局核准，[illegible]。

大美晚報論
中共政策溫和
各國應予承認

（合眾社上海十一日電）此間大美晚報著論，[illegible]。

上海對外交通受阻
當局考慮恢復空運
滬港通航
傳礙於中共非國際會員

（路透社上海十一日電）本日有一高級專家之船，[illegible]。

啓德機場諸多不便
駐港空軍僅一小隊
苟非發生危機不致有大量英軍開港

（路透社香港十一日電）此間權威人士稱：駐港英軍[illegible]。

最高決策會通過成立
傳蔣於週內蒞穗
——繼續領導作戰——
閻錫山一再否認政院還渝

（本報廣州十一日專電）國民黨中央非常委員會將於一週內成立，[illegible]。

司徒今抵滬
三日後返南京
何時返美未有確期

（路透社上海十一日電）此間美國大使館發言人稱：司徒雷登大使定于明日抵此，[illegible]。

李漢魂勗勉
警校畢業生

（中央社廣州十一日電）內政部長李漢魂，於十一日午，在該部召集中央警官學校廿一期畢業員生訓話，[illegible]。

國民黨中政會通過名單
新閣產生
閻錫山自兼國防部
新舊院長交接明日舉行

（本報廣州十一日專電）國民黨中政會於午後三時舉行會議，李代總統，閻錫山等卅餘人出席，[illegible]。

（閣員名單）行政院院長：閻錫山。副院長：朱家驊。內政部長：李漢魂。外交部長：胡適。國防部長：閻錫山（兼）。財政部長：徐堪。教育部長：杭立武。司法行政部長：張知本。經濟部長：劉航琛。[illegible]

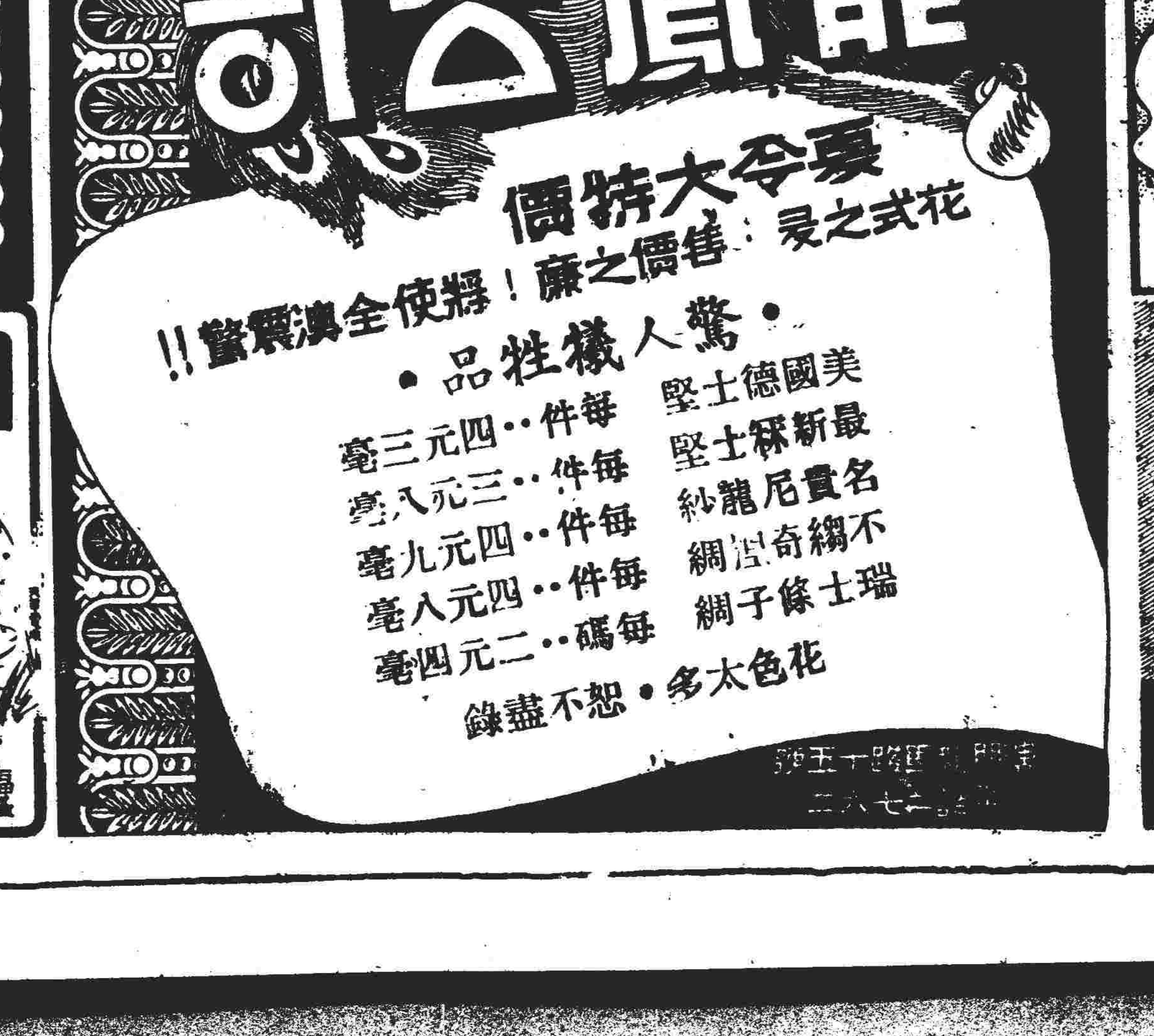

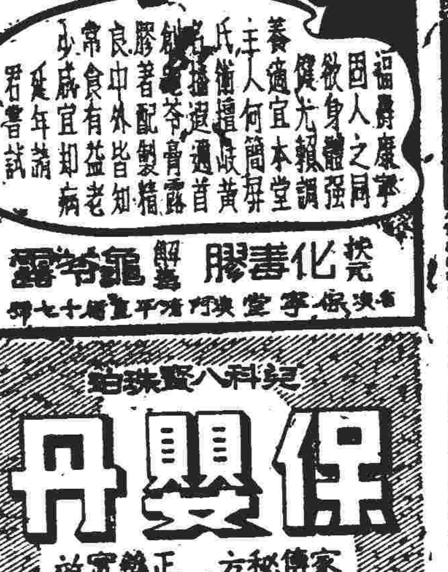

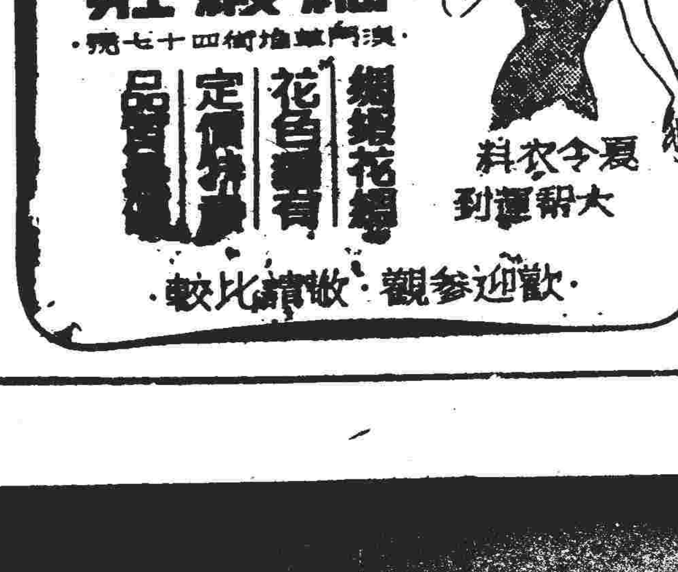

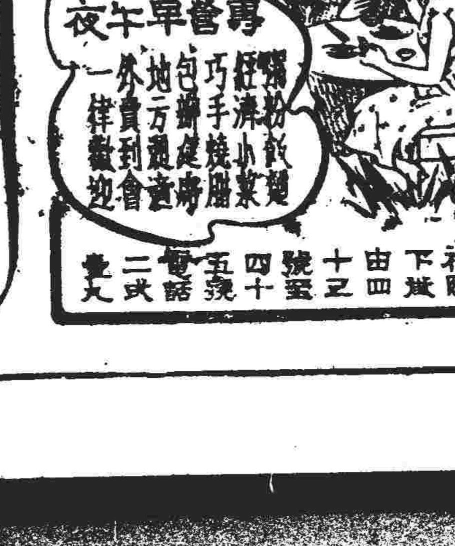

海鏡戲院
下環街電話八六八
開演時間日場每晚八點半
大光榮男女劇團
白駒榮
今晚演名劇
色胆奪皇妃
(電話七八五)
今晚價 二元半 一元半 七毫半
明晚白駒榮首本戲
客途秋恨

南京
又是榮譽本澳首映權
連日滿座第三天映
友僑公司又一部武俠打鬥驚心動魄大名片
曹達華 陳倩如 主演
桃花大俠

國華
澳門首輪新片今日仍映
任護花第六部狂笑大笑片！

胭脂八陣圖
吳楚帆 容小意 紫葡萄
何少雄 馮應湘 高魯泉 夏寶蓮 聯合主演
講手段千奇百怪！講橋架千方百計！講鬥智千變萬化！講場面千門萬戶！
又酸又甜又辣！
睇睍影壇緊張諧趣風流

平安戲院
場場滿座今天仍映
溫拿公司出品七彩華歌舞豪華別開生面劇王之譜
嘉信尼 積丹士 摩根 桃樂菲 郎瑪 豔美女五百多名主演
福祿雙星
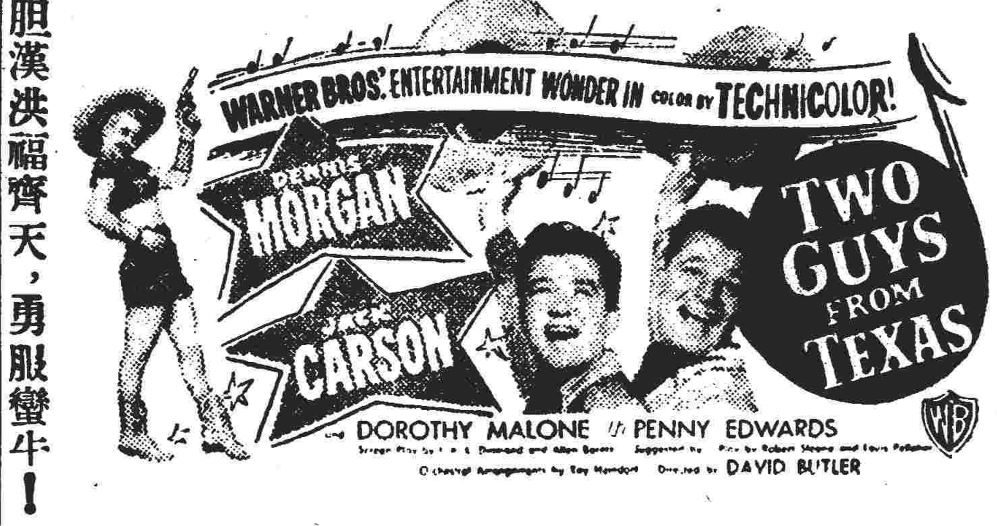

無胆漢洪福齊天，勇服蠻牛！
牧牛娘千嬌百媚，如花似玉！
傻大俠番邦招駙馬得度印度娶施西夢幻全卡通童美出節演牧妙絕倫華清池比肉香畔門牛爭場中獻媚！
八大名曲十場劇熱鬧前空
下期 放影 纏綿悱惻動人心弦尊貴巨片
郎心碎妾心
白張李燕瑛蘭主演

域多利
昨天擠擁今日仍映
派拉蒙驚險哀艷蠻荒巨片
全部七彩
血濺虎頭門男主角 畢加打蘭士．鐵胆女魂香艷冶星 莉白莎史．葛尊荷廸 新進小生角 俱街主演
荒漠情仇
以荒漠城市作背景加以錯綜戀愛故事更足感人
爭風奪愛 摯友成仇 母女緣劫 骨肉乖離

女兒追戀母親之舊情人！偏多恨事！
兩代之戀是仇是愛衷心苦悶難解難決！的是難題！
下期首映 歌林比亞香艷神奇偉大新片
夢裡情郎
珍妮羅渣士干尼威久別重逢特合作

美正式聲明 停止日本賠償
不顧中菲抨擊 尚謂理由充份

[illegible]

中共派專家乘船出發 決定吳淞口確否佈雷

【專電】本報上海十一日電：[illegible]

楚德表示將提出移民平等法案

[illegible]

社論 中共管理下的上海

自從上海易手之後，這個有着六百萬居民的世界第四大都市，即轉入中共的管理之下。一般人對於中共在上海的措施，自然引起關懷與注意。因爲上海不比北平天津，它不祇有比任何城市更多的人口，[illegible]

特貨過點須繳特捐

[illegible]

西歐同盟國海軍大演習
艦船百艘海軍二萬參加 天空海上水底均有戰事

【海牙十一日電】[illegible]

麥帥下令結束罷工

[illegible]

艾德禮召開閣議

[illegible]

緬甸大選明年舉行

[illegible]

陳永福藥局敬送腎病丹
陳永福藥局敬送療肺丹

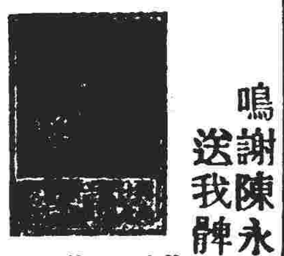
鳴謝陳永福藥局送我脾瘡痛散
桔仔街六十三號

梁啓榮

連雲閣 巴士度街十九號

德國醫學博士 余鴻康 內科兒科

家庭主婦皆讚美電爐爲最佳之烹飪器皿，既不需燃料，又不用火柴或其他引火物，即能生火，且又無煤氣或煤烟之弊陋，誠能使君之庖廚美滿清潔。電燈公司出售各種電器，取價低廉，如蒙光顧，無任歡迎。電燈公司隨時爲君服務。

前任廣州漢興醫校教務長光漢醫校內科教授保元醫校兒科教授
鄧炳煌 兒科內科 熱症咳症
十月初五街一八六號

請吸 發達爾 香烟
英國製造

水松咀 每包沽弍毫半
澳門 福和烟公司 新馬路一號P 電話二二八一

蜆蝠牌 胃藥減價啓事
三两庄 原日沽五元 現減沽四元
两弍庄 原日沽弍元五 現減沽弍元
澳門花王堂街五號(C)楊流仙藥局謹啓
各大藥房均有代售

預約香港年鑑定戶注意
香港華僑日報編印之一九四九年香港年鑑，精裝本及平裝本業已開售，凡已預約本年鑑者，請即派人到本報取書爲荷。
本報謹啓

兒科醫師 崔偉邦
東京帝國大學專科學業光華醫學院教授兼主任
白馬行廿四號 電話八八三

萬國公司遷鋪啓事
本公司茲爲擴展營業便利顧客起見遷往新埗頭橫街十一號地下照常營業諸君賜顧請移玉新址接洽爲荷
專營各國洋紙 總代理美國雪熊油墨
定價相宜 批發零沽 一律歡迎
新址：新埗頭橫街十一號地下 電話：二七八九

杜魯門反對減割援歐欵項
建立永久和平
負起重大責任努力邁進

（美聯社阿甘薩斯十一日電）杜魯門於討論世界和平前途之展望時稱．吾人已負担相信上帝意欲吾人於第一次大戰後負担之責任．此更大之責任．使吾人獲得偉大之力量．而最重要者．則為吾國人民．明瞭吾人外交政策及吾人現正目向之目標之最重要件．吾人已廻轉愛好自由與和平之潮流．歐洲民主之崩潰．已被阻止．世界各地人民已獲得新希望與新信念．恢復世界貿易系統之工作已告開始．此等工作．已全部被完成．但並未歸閉自由與蘇聯間之和平談判一切異見之門．杜魯門又稱．然吾人現目．祇係在執行吾人政策之半途中．在吾人獲致自由．反抗社會及政治壞事之前．尚有一段極遠長之路程．自由之目的．現仍遭受威脅．又稱．在和平一日有威脅之情形時．吾人一日須要維持強大之軍力．杜魯門又稱．吾人之軍事力量．不單純為武器與受過軍訓之人員已也．最重要者．厥爲吾人之經濟之生長與繼續繁榮．全世界經濟復興之希望．大部份寄託美國之經濟繁榮情形如何而定．于討論援助其他國家之問題時．杜魯門謂爲人類自由之故．吾人須與其他國家爲盟友．吾人會見有由國家．失去民主生活方式．蓋因彼生經濟悲劇故也．是以吾人乃樂于協助其他國家．以恢復及維持彼等之健康．吾人之唯一目的．乃爲協助其他國家．使能自助．此外．吾人亦欲鼓勵其他各國間之經濟合作．杜魯門稱．現目任何一國．皆不能於孤立中．獲致繁榮．

（美聯社小石十一日電）杜魯門總統在此間之第一次世界大戰同袍聯歡會中發表演說．謂本人將竭力反對援歐款項．渠不久並將向國會提出援助開發世界落後國家之計劃．杜氏警告謂．美國建立世界永久和平之工作方告開始．吾人現時實踐無反顧．對於建立世界永久和平之工作．更不能半途而廢．杜氏提出世界和平之三個基本條件．一爲富強之美國．二爲富強之自由國家集團．三爲一個足以防止侵略之國際組織．美國現負有各國及世界歷史前此所無之重大責任．吾人之目標既如此偉大．故吾人所付之代價亦甚重．吾國爲世界建立和平之機會乃世界任何一國所無者．美國經濟援助歐洲之程序．已大大阻止共產主義之乘機侵略西歐各國．惟歐洲各國之經濟復興．現仍在初步階段中．倘吾人半途而止．則前功盡廢．歐洲各國之人民將被投於紛亂云．

（美聯社小山城十一日電）杜魯門總統于星期六日將發表演說．反對削減歐洲復興計劃經費．其演說將由各大廣播公司轉播至世界各地．總統於星期五晚．在一個接待渠之跳舞會向跳舞者稱．渠不能參加跳舞．但君等如欲聽美總統演說．可於明日．余將告君有興趣之事．總統又參加第一次世界大戰時戰友所設之招待宴．渠于宴會上稱．不久將向國會呈出援助落後區域發展之計劃．

（合衆社小山城十一日電）杜魯門向世界稱．美國雖力謀世界之和平自由．但世界仍受共產主義威脅．總統稱．美國之主要政策爲建立世界和平．因此極端反對削減第二年度之經合費用．蓋此舉爲假經濟之最壞之一種．使歐洲國家大失所望．總統在世界大戰紀念公園中演說．謂削減援歐經費爲共黨之勝利．余相信吾人不會做成此錯誤．渠提出持久和平之三項條件．第一．爲美國繁榮與強大．但其他國家亦要如此．第二．創造機構．第三．消除國際間之見．杜魯門稱．美國維持和平之努力有成就．但尚未成功．渠稱吾人僅實現吾人之政策一半．反對滋養共產主義之社會經濟混亂．尚需努力．渠在此又參加昔日戰友之聚會．渠稱．世界經濟復興之希望．繫于美國經濟繁榮．因美國經濟爲世界經濟之中心．渠指出美國任何形式之經濟困難將影響．及他國．其後總統大肆抨擊共產主義．謂共黨預言美國經濟崩潰不準確．渠指出美國擔負租借史無前例之財政負担．但稱此舉極值得．蓋吾人不會重蹈一九二零年之覆轍．杜魯門保證支持聯合國．並預言大西洋盟約不久將在參院通過．

四國外長訂定日期
年杪在美重開會議
艾其遜下週必須返華府

（合衆社巴黎十一日電）消息靈通人士稱．此次會議結束時．四國外長可能訂定日期．於本年年杪在美國重開會議．艾其遜通知維辛斯基謂．渠必須於下週返華府．因此目前之會議可能結束．艾其遜提議結束會議．昨日維辛斯基建議．早日締結對德和約及撤退佔領軍．有發動宣傳攻勢模樣．

（美聯社巴黎十一日電）西方官員準備於星期日會議重開之時．詰問蘇聯有何新舉動．蘇外長於星期五日休會之時．提議星期六日不開會．西方外長予以同意．記者問一維辛斯基之報界聯絡官稱．何以維辛斯基不願在星期六日開會．報界聯絡官答．渠希望休息．西方官員揣測維辛斯基向克姆林請示後．可能提出一使會議絕處逢生之動議．彼等注意及維氏僅提議休會一日．蓋艾其遜曾警告稱．除非蘇聯讓步．否則會議結束之日期計日可待．此外．德國三個問題——政治經濟統一．柏林及貨幣問題．對德和約——尚陷于僵局．此維氏解釋休會之理由．僅係「忙碌」．西方官員稱．渠可能係「忙」于接見若干在巴黎之蘇使節或等候克姆林新訓令．

（美聯社巴黎十一日電）自維辛斯基放棄設法獲取關於柏林貨幣問題之協定後．對於現訂立德國和約一事．已有加以討論之可能性．西方國家以四國外長會議對於德國問題之協議不能解決之時．故認在本届會議中．外長會議實無討論德國和約之必要．在會議中．美國和約問題亦不能解決．據艾其遜會語人稱．艾其遜提出即行商討對德和約有成功之可能．其方法爲將德國分爲東西兩區處理．正如將柏林分爲東西兩區處理者然．

（美聯社柏林十一日電）據悉星期六日消息．西方國家現正提出新動議．企圖解決二週來之罷工問題．該項計劃．美英法官員及西柏林政府及罷工之工會代表于聯合會議中．曾草擬一建議．昨下午．提交西柏林之工人代表．至于各項建議之詳情現仍保持秘密．蓋雅不欲使有關人士．感覺煩惱也．自己蘇聯外長訓令駐德之佔領軍司令設法使柏林鐵路工人罷工問題獲得解決後．工潮似快可因而獲得解決．

維辛斯基 提出三計劃
解決德國和約問題

（巴黎十日電）外長會議今日在此間紅宮右廳續會．維辛斯基提出三點計劃．以解決德國和約問題．維辛斯基向外長會議提出三項計劃．第一．四強在三個月內對外長會議提出和約之草案．第二．該約草案應具有佔領軍事之籌備．第三．一年內現在進行之研究．使和約之完成．方面咸認維辛斯基提出此等建議表示希望能舉行時之會議．能解決而不拘泥於現時德國之關係．但仍有待與會之四國外長之判斷．西方國家．今日不如昨日之一般樂觀．打破僵局之希望．已表示輕鬆．討論中之各項問題．法美英之經濟專家．研究外長者將起草建議．以便各代表在會議後工作．

美專家草擬計劃 恢復東西德貿易

（美聯社巴黎十一日電）美國專家星期五正擬一項計劃．以恢復東西德間之貿易．俾其各代表能在外長會議中提出討論．外長會議將于下星期二繼續商討．此消息乃某方人士今日午後發表．西方三位官員今日指出．今日之會議．並不涉及外長之訓令．前之事．並純然討論其各方地區之施政問題云．外電．可能仍在美代表團．

聯論中．將來向外長會議提出時．約作四強外長會議毫無結果之最後努力．美方人士又謂．但國務院艾其遜尚未決定．國務院提出此項建議．只爲起草便艾其遜應用耳．此計劃將在第十七次會議提出．

時．各美國專家正在草擬此計劃．美方之考慮此項計劃概有兩項原因．㊀蘇聯之要求舉行此次外長會議．必有其目的者．與西德恢復貿易或爲其目的．㊁西方佔領當局欲爲西德逐漸增加中之生產物品．覓一市場．並爲西德之人口漸增加中之糧食之來源．

美國讚揚日本 復興漁業勞績

（美聯社東京十一日電）盟軍總部天然資源局今日發表聲明．讚揚日本復興漁業之勞績．並稱日本採用新方法．捕魚量已增加．日本捕魚船隻不准在其他國家之領海捕魚．

聯合國委員會
允許非共和國領袖 參加討論印尼局勢

（美聯社巴達維亞十一日電）聯合國之委員會允許非共和國之領袖有權參加討論目前印尼局勢．委員會對此舉無解釋．但消息靈通人士謂．此舉不會影響印尼爭端爲荷蘭—共和國與聯合國之紛爭之觀點．聯合國印尼委員會宣佈．其條例業已更改．俾在討論會議開始之前．共和國以外地區之領袖被邀參加．印尼非共和國統治區域．蘇門答臘之領袖．爲廣播之共和國政府會商．時政府去年荷蘭立成．本會行動之後．印尼政府之代表將在此提出理由．

若干參議員要求
削減復興歐洲經費

（美聯社華盛頓十一日電）若干參議員星期六日要求減少歐洲復興計劃中之經費七十八萬元．參議員塔虎脫者稱．經合署三十五億六千八百萬元之經費百份之十．亦應減少．塔氏稱．由參院十分之一的數目．參院將要求經合署減少十分之一．據參議員要求減少七十八萬美元經費．該委員會保險在計劃中某部份可以完全省去．麥氏稱．其他則由經合署長定奪．又稱．霍夫曼之工作成績良佳．但因計劃太大．致霍氏忽略若干點．霍夫曼曾稱．渠將於國會不供給足夠之經費時．以辭職．霍氏稱．彼若辭職．

國務院未有討論
接掌對日控制權

（路透社華盛頓十一日電）國務院今晚宣佈稱．國務院未有討論自軍人手中．接掌對日之控制權．美國務院不久則將自軍人手中接掌對德國之控制權．國務院發言人聲明．謂日本報紙．對國務院艾其遜向衆院外交關係委員會所作之供詞．有所誤解．發言人稱．事實上．艾氏所作之供詞．並無由國務院提出．國務院及陸軍部．接掌對日控制權之計劃．該會考慮此項國務院接掌對日本之控制權．但現目尚非其時．

英工黨週年大會結束
決採社會主義政策
準備應付兩個鬥爭

（美聯社布拉克浦十一日電）統治英國的工黨．六週年大會於星期五日結束．並決定要求政府採取更進一步的社會主義政策．過去五天的會議中．工黨領袖最少在表面上仍獲得團結．但若干有勢力之份子對於政府尚有些保守．因此之故．工黨領袖又須防止本黨內部之分裂．工黨在下次大選中之策略．其一爲在大選中擊敗保守黨．此後則將爲要求將大部份之人壽保險業．水泥業．糖業．肉類批發業．及鑛產收歸國營．工黨在四年執政中．已將下列各業收歸國營．煤．電力．煤氣．交通．鋼鐵業．民航業．英倫銀行．特黨大會開幕時．因經濟情況改變而成爲預料時英國或會不景氣．

玻里維亞 大捕革黨

（玻京拉巴斯十一日電）玻國政府今日宣佈．拘捕國民革命運動多人．負責最近卡塞維鍋鑛事件．美籍工程師多人在此事件中被殺．被捕人數共有二百五十名．

英陸軍小兵
趕赴女友約
借得軍部坦克船 中途失火誤佳期

（美聯社倫敦十一日電）英陸軍士兵史密斯二十三歲．爲赴女友之約會．從陸軍部借得七十五馬力的坦克船．前往途中失火．致誤佳期．該船所受損失達一百八十六鎊．被判監禁一百十二日．並從其餉銀中扣五十鎊充賠償．

柏林鐵路工人 罷工潮可解決

（合衆社柏林十一日電）據可靠方面消息稱．西柏林之鐵路工人罷工工潮．可能於下週初解決．久已被封鎖之柏林與西德間交通．將可恢復．

（合衆社柏林十一日電）據權威之德國人士消息．蘇聯柏林東區之鐵路工人與非共產黨工聯間．似將可成立妥協．按柏林鐵路工人罷工事件發生之久．今已達廿二日．非共產黨之工聯領袖前於四強外長會議．要求于巴黎四國佔領軍司令設法解決．星期三日四國佔領軍司令．將以柏林之僵局．于星期一日解決．

艾德禮返倫敦
應付鐵路工潮

（路透社倫敦十一日電）英首相艾德禮今日由布拉克浦返倫敦．以應付「鐵路工潮」．英國鐵路工人現有罷工之虞．工黨大會閉幕後．艾氏召開特別會議．討論此次風潮．全國鐵路工人中心組合委員會某委員今日稱．本週末將有四一千人參加此運動．此次罷工乃抗議鐵路行車新時間．使鐵路人員須連續夜班．在利物浦．布利斯托爾．阿封麥斯之船塢．有工人約千名罷工．滯留於布利斯托爾港有廿三船隻之糧食．中十五艘之糧食由軍隊起卸．全區鐵路工人聯合會昨晚要求．

（路透社倫敦十日電）首相艾德禮今夜決定召見八位部長會議．以決定政府之最後行動．此次鐵路工潮爲以前所未有之最大危機．出席者有海陸空軍部長．以應付非正式罷工之鐵路工人及船塢工人之服務．此次工潮之廣泛．上星期日開始罷工．將在本週末擴大．英倫西部及西南部．鐵路當局昨日宣佈．因工潮作以結束．工會所提之合作．利物浦．布利斯托爾之鐵路船塢之工潮．

日本戰犯 續有絞決

（合衆社東京十一日電）據宣佈稱．日本戰犯中．有五名日本高級官吏．已被美軍絞決．此等人均係於菲律賓之巴丹半島作戰時．犯有死亡進軍之不名譽事件．其罪行包括虐待俘虜．及其他罪行．在東京鴨巢監獄之刑場絞決．此等戰犯於去年被判死刑．另日本其他地區．亦有絞決之也．

×　×　×

阿力山大 滯留星洲

（路透社星嘉坡十一日電）英國防大臣阿力山大．因其所乘之飛機發生故障．阿氏被阻．乃於此間留一日．阿氏曾與此間英當局商討香港之防守問題．原定于今日飛往香港．但因引擎發生故障．行期乃受阻延．渠昨夜在機場．

李承晚反對
擴展日本捕漁區

（合衆社漢城十一日電）南韓總統李承晚今日反抗將所謂「麥帥線」延長直入黃海及中國海．俾日本漁人在該區內捕魚．李承晚在記者招待會上說．南韓政府要求盟總．最近延長「麥帥線」之決定．據發表意見稱．日本人在此間四十年．吾等不少好處．本政府因此對於與日本恢復貿易．有所保留．南韓與美國及聯合國合作．

李承晚於星期夜．及本日會見路透社記者．

以求解決此問題．蘇聯能與韓國開戰．自行處理此等事．吾人必需等候世界其他部份時局轉變．方能解決吾人之問題．此間盛傳韓國政府欲暫時禁止外國商人入南韓．其實吾人並無意禁止外人投資．吾人歡迎外人在此事業．在最近之將來．希望與美國締結友好條約．訂立商業及貿易．如何與外人進行貿易．

美飛行堡壘
將調駐遠東

（路透社拉斯瑪斯十一日電）十二架美國飛行堡壘今日自西德基地飛抵尼布西亞．轉飛某地．目的地可能在遠東．

（路透社馬尼剌十日電）直升飛機架將自美國來此．據悉．此在增加菲律賓空軍實力．將于六月十二日啓航．於菲律賓獨立日抵馬尼剌．

克加路單車
大都新貨　歡迎購辦
價錢最平　勿失良機
宏利車行
澳門總經理
澳門新馬路一百零四號
電話：六七六•八八八
THE HERCULES CYCLE & MOTOR Co LTD. BIRMINGHAM ENGLAND
（名廠猛牌）

羅京吉伯

複合 盤尼西林 清毒
詳細請詢新馬路一百三十五號郭慈博藥局

美國醫學博士 湯文令
新馬路G二樓 電話二三三二九

中醫 陳石生
專醫小兒科男婦內外全科 寓同善堂藥局

新馬路九十號 大豐銀號
貨幣找換 電信匯兌 電話二七八二零九

美國女醫學博士 李永魂
兒科全科 診症時間上午九時至十二時

西醫 劉茂棠
醫所：新馬路廿三號 電話：七二

西醫 朱朝欽
醫務所：新馬路廿三號三樓（中央酒店對面）電話二二六五

招達和 男 蘭皋
醫治內科雜症 醫務所：白馬行街三號

廣州市立傳染病院院長 前廣州市立醫院
吳鳴醫師
新馬路九號二樓 電話六五九
診症時間 上午九時至十二時 下午三時至六時

中醫師 謝厚初
傷寒 久熱 久咳
醫務所：荷蘭園卅三號

加路周光漢醫師
診所容引清女醫師
議事亭七號 電話八六九

西醫師 馮愛勤
婦兒產科
醫所新勝街八十四號（鏡湖醫院後）

前鏡湖醫院婦產科主任　現任鏡光醫院仁濟醫院婦兒科主任

西醫 陸鏡輝
診症時間：上午十二時 下午三至六時 禮拜日停診 急症例外
醫所水坑尾四十七號

吉屋
出租出賣新建洋樓有花園及衛生設備 另有寫字樓 請到新馬路真鑑便知

港澳客船航期表

注意：由四月一日起往港客票一律收葡幣　貴客搭船須先在碼頭購票方能落船

劃一票價：西餐房廿五元　唐餐房十八元　尾樓十二元　西餐樓二十元　唐餐樓十五元　大艙九元

（船名）	（每日航行時間）		（船泊碼頭）
武穴	今日下午二時往港	澳門總代理南灣羅德禮洋行 貴客定儎購票請到十號碼頭 電話：三二一四	逢星期六港開下午二時 星期日澳開下午二時 港泊省港澳碼頭 澳泊十號碼頭 電話：三二四
祥興	下午二時半往港 上午九時正來澳	澳門總代理謙益行 海傍街卅三號 電話五六五號	港泊海安碼頭 澳泊十八號碼頭 電話八八九
廣東	半夜三時正往港 下午三時正來澳	澳門總代理人左次治律師廣安船務代理 貴客定儎購票請到澳門廿號碼頭 電話四七六號	港泊元安碼頭 澳泊二十號碼頭 新馬路五十號二樓 電話八七六號
廣西	上午十時正往港 下午五時正返澳	澳門總代理人左次治律師廣安船務代理 貴客定儎購票請到澳門廿號碼頭 電話四七六號	港泊元安碼頭 澳泊十四號碼頭 電話二七八三 新馬路五十號二樓 電話八七六號

港澳綫
最新型華麗客船
劍門快輪
即日上午十時半往港　下午五時半來澳
票價：西餐房廿五元　唐餐房十八元　尾樓十二元　大艙九元
港泊三角碼頭　澳泊十二號碼頭　電話：二六一一
澳門總代理 南祥行 海傍街四十三號 電話：六七七號
民生實業公司啓

省澳 新鶴山輪 快
逢國曆單日下午三時上省
澳門總代理 英信行 海傍街卅五號 電話：四七三
澳泊21號平安碼頭　省泊西堤大新碼頭
廣州大同公司啓

利航船務公司航期表

岐澳 利航 快船 每日 上午七時半岐開 下午二時半澳開（票價：叁元 貳元）岐泊：竹秀園碼頭 澳泊：十五號碼頭

江澳 利英 利江 逢國曆雙日單日 上午九時半往江門

三埠澳門 利德 銀河 逢國曆雙日單日 上午八時半往三埠

船泊：第十五號碼頭

省澳線
廣祺鴻 國曆單日往省
利雄 國曆雙日往省
船泊廿號碼頭 下午三時開行
售票處 海傍街八十七號 電話二七零六號

澳省 興記渡
安全 舒適 快捷
六月份航期 逢單日開省
船泊十三號橋
代理：英昌行 電話八二六

最新出品 名筆運澳
宣傳牌子賠本犧牲
今日選購 金筆一枝 奉送副號一枝
55型新型金筆 原價十二元 半價祇收六元 加送副筆一枝
51型派拉蒙金筆 每枝原價二十元 今日半價十元
54型貴族金筆 每枝原價二十四元 今日半價十二元 加送一枝
空前壯擧 不惜犧牲 源報選購 捷足先得
貨真價實 保君滿意 立單保用 免費修理
門市 金碧公司代理 利時行 地址：營地正街四十七號

李大衛
全科內外 外科 婦科 痔瘡

本報廣告 費廉效大

國華 CAPITOL

祇映 兩點半 八點正 十點正

今天

五毫起碼

以最低代價 看最好影片！

明日 放映 一天

美高梅驚險野獸片王

正牌泰山 尊尼威士拉

美艷女星 慕蓮奧修利 領銜主演

美高梅歌舞游泳艷情片

全部七彩豪華

華清水暖

首席艷星游泳皇后 愛絲德威廉絲 領銜主演 大傑作

諧角占美都蘭 聯合主演

老少歡迎 百看不厭

海底裸泳 鴛鴦戲水 幕幕緊張

泰山情侶

"TarZan And His Mate"

今日換映最新時事片

(一)美陸軍人員協助美高梅公司拍戰事片

(二)邱吉爾抵美

(三)蘇聯文化界抵美參加世界和平會議

(四)孫立人將軍在台灣訓練新軍

(五)英國大賽馬

片長四十五之多

本埠新聞

工務局不斷規劃下 本澳將成為新型都市 陸上飛機滑道昨竣工

發展澳門對外空航佔一光輝一頁 撥款八十一萬增闢修築新型馬路

（本報專訪）本澳工務局長施利華，在政府努力建設當中，澳門之面貌，已逐漸改進，而造成為新型之都市。好者，兩關於今年本澳之各項新工程之籌設及已落成者頗多，尤以馬路之增闢及改革，成績至為良好。茲據本報記者，對上述情形，作如下之詳細談述。工務局長施利華氏對記者稱，今年各項新建設，已在積極開中。對近至本月底止，工務局用于工程上之經費，計已支用於修葺屋宇及建造屋宇者，已建一百八十餘萬元，用于增闢及改革之馬路，計有五萬六千個平方勿，修理行人路者，計有一萬三千個平方勿。故今年所施行改革之馬路之計劃。

——台山關閘馬路擴展——

馬像至新口岸一段，亦將落成，及青洲等處馬路，均已修理完竣。對下又進行計劃增闢馬路多條，係以人便利，該新闢之馬路，一條由近關閘之處，日間進行，以關閘作銅馬像直通，拆去屋數間，以便利行人往來，並經過三巴牌坊，由窮民小邱，可直通台山，馬路係已拆除，所有附近台山之山坡，將來均一律由台山直至關閘之馬路，以免車輛可分左右行駛，開闢後，可容納車輛往來。

——西望洋山亦築新路——

又新增之馬路，外一條在西望洋山，由有一條係增馬路，以便于通車輛往來，此路由三巴牌坊及茅屋之處，經過一條通台山馬路，均可沿路來往。

建山頂之處（即前美國無綫電台處），年內可能在範圍內，將與工由新馬路利為該店前之交通站處，開闢一長馬路，直通銅馬像之圍繞，又築一圓形馬路，以繞銅馬像，將仍繼續計劃辦理。亦將于短期內完成。其他之美副將馬路，使車輛能在該銅像下兜圈子，以便行人。

——百萬預算興建新屋——

又當局計劃，于今年一年內，使全澳所有馬路，均得改革，務使各街道平坦，利便車輛行人經過。

其他建設，工務局長稱，宇屋之建築，已撥定款一百萬元，以備用，分掛地點，計在新口岸、士多紐拜斯馬路、望廈一帶，已在積極興建之公務人員屋宇，計共有四十間，南灣十間，加思欄等處。

——計劃修建飛機倉庫——

又擬定興建之南灣前法院（即聯繫工程局長之居寓），又另在側新建一屋宇，以便本澳法院將於日間遷入辦公。而目前可傳一良好消息，凡上述工程，乃屬早已計劃多時，由政府派出工程人員於昨日下午四時，在新口岸興建之飛機滑道，已於去年落成。全部工程，已於昨日下午四時，宣告落成。今後將於發展本澳與外界之空運，有極大之助力。所有由外地飛抵本澳飛機，均係降落海面，然後以電船將乘客運送上岸，諸多不便。此點當局對於交通上及乘客本身，均感不便，乃當局決定興建新口岸飛機滑道，使該滑道落成後，亦為澳門政府之一項新建設。

因此，今日該滑道落成後，飛機當可由海面駛上，而將來之飛機，能在該滑道上停泊。

有關飛機倉庫，業已設計，又進行計劃，在該處興建一飛機倉庫，以資保存，乃據可靠消息，當局已正式予以核准，將來該倉庫，可按照計劃，過去之圖則興建，不能落成，方可進行，但此項工程，須經當局正式核准後，方可進行工程。故府當局，須待若干之意思，方能決定。政府有將此項計劃，擬定于以上之計劃實行，當局未能決定。惟該項倉庫，須派人赴外地考察，及當地之情形興辦理。

籌備尚未妥善 岐澳長途通話十日後方實現

收費及手續亦將公佈

（本報專訪）本澳郵電局，自與石岐電話局之間，已與廣州之間，開始通話後，再進行籌辦與石岐長途電話，但經試話結果，大致良好，尚未正式開放，現由石岐電話局，暨澳門電話局，均已進行籌備中。即將公佈收費及手續，惟電話籌備已前數日在試驗中。信局主事人進行洽商，結果大致業已圓滿，而石岐電信局之許可，但昨據悉，本澳由于工作人員，市電話局，準備于本月十三日能與石岐電話局，本澳長途電話之啓用，收費及其他手續，將約在十天期後，始可實現，故啟用時之各項手續，即可決定，至岐澳長途電話之正式公佈云。

少年男女糾纏 因細牛誤碰阿霞之手 阿霞頭顱為細牛擊破

（本報專訪）前日夜間十一時許，本澳台山第四街某號住宅內，發生一件少年男女因口角爭執，而引起傷人之事件。據悉，男子名細牛，年僅十八歲，該少女名阿霞，年約十四歲，由于雙方在某戲院前，細牛誤碰阿霞之手，阿霞遂大罵細牛，細牛初時不應，只以本人無心之失，但阿霞不依不饒，細牛乃以紙牌為戲，彼此當正聚精會神之際，阿霞因輪流乃取一疊紙牌，交與細牛，細牛以手推開，細牛一時氣憤，即伸手擊向阿霞頭部，致阿霞頭破血流，遂將阿霞頭顱擊破，傷勢頗重，初時口角，繼而動武，阿霞乃被毆傷云。

將關蓄水池

工務局日間派員視察，解決海島鎮用水

（本報專訪）本澳當局，在努力興建澳門計劃中，對於海島鎮之水電供應問題，會擬定先行解決，昨據悉，對該海島鎮之水電，亦予以開發，當局已擬定辦法，將交由工務局負責計劃，派出工程人員前赴該處視察，以便供應該地市民與路環兩處之食水，工務局尚未進行，約於短期內派出工程人員前往該島辦理云。

考消防員 明日揭曉

（本報專訪）消防局，為增工作人員，於本月六日招考，是日舉行筆試，前往報名投考者，經過各項考驗後，日來已由上峯將投考者成績予以甄別，大致就緒，定明（十三）日揭曉云。

就係本人意見，認為將來澳政府有意興建陸上機場，於新口岸，當然或跑馬場兩處云。

獎勵建設新屋 工務局定寬限辦法

工程不得苟且 得許可方准興工

（本報專訪）本澳政府，對於獎勵市民興建新屋宇，異常努力，並已將建築條例予以修改，昨據此間建築商人消息，即行發表，執行辦理，修改此類之建築條例後，一般市民，由於最近經修改者，不論重要與否，均須入稟經工務局核准後，方准興工，否則私自開工，查出即必受予處罰，對于申請工程者，已較前增加，但當局對于小工程人情，亦予以通融，於期限內，如屬急須辦理者，乃予寬限辦法。

日期辦理，凡由申請興建之工程，可准延長五天期限，係經工務局查明，確係因該項工程人情，明期限內未完成者，可入稟向工務局請求。如屬一個月內者，准延長十天，但須于期限內完成，對于一個月以上期限之工程，准延長二十天，以免市民有所損失，此乃屬於當局對市民關懷之意云。

馬葵士訓令航商處置船上武器

須置鐵箱貯藏鎗械

（本報專訪）最近自內地來澳之散兵游勇，常有攜帶鎗械入本澳，為防止奸徒利用以便於私藏，乃于日前見船隻收藏鎗械之事，該局為防止，故該局乃于日前通告所有船隻，將所有船上之鎗械，一律將現有船上之鎗械存放，具報該局，以便登記，來澳之船隻，其所攜帶之鎗械，須依照條例，該局將發出布告，即一律登記，又據悉，港務局代為保管，該局已發出通告，該局為便利船戶起見，乃置鐵箱，以存放各船之鎗械，船隻進港時，即須向該局報告，該鎗械須存放于鐵箱內，由該局加封，並由船長保管，惟船隻停泊於本港時，該鎗械不得攜帶上岸，如有違反，必予以處罰云。

又該局具報後，該局將自一步驟，向船戶宣布，關于管理船上武器，最近奉到港務局長馬葵士之訓令，飭令所有船隻上之鎗械，應交由當局所置之鐵箱內貯藏，鐵箱長約二尺，高八寸，闊一尺四寸，保管辦法：各船隻所有鎗械，一律存放於鐵箱內，鐵箱由該局加以鎖匙，即須交由船上負責人保管，船隻入港時，不得私自開箱，將來該局將派員前往各船查驗，如有違犯者，即須經由水警扣留，並將該鎗械充公云。

三巴青年遭匪強搶

（本報專訪）昨日下午三時，在三巴門附近，發生搶劫事件，有一青年，名叫某某，年二十餘歲，該青年行經該處時，突遭一匪徒強搶，該青年手上所帶之手錶，被匪徒搶去，匪徒得手後逃去，事主即追，未有所獲，該青年遂向警署報案云。

是否死於非命

從公共車拋下之陳燦

為求避免今後慘劇重演 上落口有增建小門必要

（本報專訪）本澳公共長途汽車，前日下午二時許，由關閘開往新馬路之第二號汽車，行至中途，有一乘客陳燦，因患病，由車上跌下，傷勢甚重，經送院後，不治斃命，又發生此宗意外，據社會人士稱，該汽車之上落口，未有保障設備，乘客上落時，易生危險，為保障乘客安全計，當局似應加設小門，以免今後發生同類慘劇云。

「慘別」

經濟局長羅保創作 今晚綠村別墅演出

美術為肌膚 文學為骨幹 音樂為靈魂

（本報專訪）澳門經濟局長羅保博士，為一出名之作家，人皆知其對於戲劇有深造，除政治外，以餘暇從事寫作，所創之劇本，近完成一劇，名為「慘別」，以四幕劇情，描寫於太平洋戰爭中，一對夫婦在戰事中生離死別，羅氏親身體驗，寫成此劇，今晚在綠村別墅演出。

有英國婦人某，其夫為英國人，在中國東京，在日本投降前，夫婦被拘留在集中營，受盡虐待。當日本投降後，夫婦始獲自由，其後羅氏將其事蹟，寫成此劇，由今晚九時在綠村別墅上演。劇中人物，皆由本澳名流擔任，羅氏自任導演，並邀各界人士觀賞云。

關員有權開槍射擊

拱北關昨重申財部前令

私販不服檢查及武裝抵抗

（本報專訪）拱北關當局鑒於邇來國內環境，一般奸商私梟，多憑藉勢力掩護偷運貨物出入國境，對於海關之執行任務，不但不服檢查，且以武力抵抗，此種情形，與國家稅收有重大影響，故該關特將財政部前令重申，關員於執行職務時，如遇私販不服檢查及以武力抵抗者，得開槍射擊，以維法紀。據聞該關已將前令佈告周知，並分函各有關機關知照，以免發生誤會云。

修改建築例譯成華文 政府憲報昨詳細發表

（本報專訪）本澳業已經核准之建築條例，現經修改之部份，由本澳當局將修改條例之全部內容，譯成中文，於昨日在政府憲報公佈，以便市民明瞭，茲將該條例錄後：

澳門政府立法條例 第一零九零號

因實施上項條例，有關本澳門建築章程之第一六六號立法條例第十二月卅一日起見，將一九四六年十二月卅一日公佈之第九六六號立法條例，加以研究，准予修改，使市內建築事業，得以明適合本澳現情，而政府及私人之利益，亦得維護，經派出委員會，對該章程加以悉心研討，擬定修改，務求能適合本澳現情，該一委員會，所負責任，悉心研討，茲將擬定修改之各點，交由政府及私人之一切利益，並無損害，復經將提議暫定實施以一年，為期，於一九四九年三月五日由本澳總督核准，號憲報第二十二號公佈云。

二十四日特准將該章程修正，因本總督根據澳門組織法第二八及三零條，並以所賦予之權特頒佈如左：

第一條，一九四六年十二月三十一日第九六六號立法條例第二款「項目」，暫定實施一年為期，（甲）將第二條第二款「工程應用材料，以附圖說明所用之灰泥及其他材料之配合及比例」一項，及第三款第十二條「工程」，係准於本立法條例公佈後，實施修正如下：

（乙）將第二十款第十一條第二款「工程內，須有工程師或建築師之署名」，為「凡在國外或國內經註冊之工程師，及在本澳經登記之技術人員」。

（丙）將第十一條第一款「修葺或建築物之屋宇，其小型者，經由工務局批准，毋須附具圖則，但不得超過第一款所規定之範圍」，修正如下：（未完）

同善堂公共墳場 定本月十六開放

（本報專訪）同善堂值理葉子如，昨日出席者，黃仲良、陳茂枝、黃漢興、蔡文軒、陳彬嶽、余寶琳、鍾鋆榮等，討論事項：（一）關於本堂新建之公共墳場，決定何日開放？

睦州及竹洲頭 成三不管地帶

航商請維沿海治安

（本報專訪）中山與新會交界之睦州及竹洲頭一帶，為港澳來往船隻必經之地，近日該處已成為三不管地帶，常有匪徒出沒，劫掠過往船隻，航商受害甚深，日前由航商聯名呈請當局，派兵剿辦，以維沿海治安云。

海島鎮水電工程 再延長開投日期

兩月後無人投承政府自辦

（本報專訪）海島鎮之水電工程，政府當局早已決定招商投承，昨據悉，因投承者少，政府已決定延長開投日期兩個月，如屆期仍無人投承，即由政府自辦云。

簡全癲癒出院

中連環圖書之毒

（本報專訪）下環街二號二樓居民簡全，前因閱讀連環圖書中之劍俠故事，神經錯亂，自以為能飛，日前由屋之二樓窗口跳下，跌傷右足，經送入鏡湖醫院治療，現已痊癒出院，其家人謂以後禁止其閱讀連環圖書云。

中華婦女會 函同善堂代領經費

昨日流會明日再開

（本報專訪）中華婦女會主辦之托兒所，以經費支絀，日來發動勸捐，得各界熱心人士贊助，成績頗佳，該會為此次籌款情形，原定於昨（十一）日下午五時，召開會員大會，但因到會者不足法定人數，致流會，改明（十三）日再度召開，又由公共救濟總會撥助該所之每月經費，今以經手人未領，乃函同善堂代領云。

鏡湖開放 尚有兩天 期滿停止

（本報專訪）鏡湖醫院，自本月一日起，開放任由各界人士參觀，以明瞭院內之各項措施，特於今（十二）日出版云。以來，參觀者每日均有百餘人之多，惟因時間所限，故參觀期限，尚有兩天，明後兩天參觀後，即停止云。

增強消防力量

背負救火器及撲射藥液 市廳撥款購置將運抵澳

（本報專訪）本澳消防工作，年來甚為良好，市政廳為保障市民安全，對於消防設備，更為完善，昨據悉，市政廳已向外國訂購大批新式救火車，及背負式救火器，此種背負救火器，係可用一人背負，內裝有藥液，可以撲滅火災，市政廳已撥款購置，將於日間運抵本澳云。

昨突然倒塌一住客微傷

清和里一住宅大階

（本報專訪）季候風雨，最易發生塌屋事件，當局已預防，但昨日午間，本澳清和里二號住宅之大階，因受風雨所侵蝕，突然倒塌，一部份石塊橫飛，該屋住客名黃炳，年三十一歲，被石塊擊傷，幸傷勢不重，已自行赴醫治療云。

葡京電訊

△里斯本——本市市民為紀念葡國國慶，昨日在市政廳前舉行巡行典禮。

△里斯本——世紀報昨日發表社論，對外問題，甚為重要。

商情

米市仍牛皮 生油疎穩

省砂市順片糖疎醒 麵粉署行粉絲淡順

金融昨市，港紙升降回微，最高七二五，最低七二三，公價七二四，息加五毫，期紙收市七二四，最高七二五，最低七二三。

（谷米）岐雪米二二，三一，中二，四九，中三一，西貢中三八，一二二，洋米三，米三，中山四，三，粘米三十，西頂粘米三，金山粘米一，中三八，三粘米三，三零七。

（油類）水菜生油拆一一八，中一一一。

（糖類）省號四五，片一二，二二一。

（豆類）東京紅豆二九五，海防紅豆四，美國紅豆三八，牛座紅豆四，海防綠豆四，豆四寸。

（海產）柴魚中二五八，九七，九五，土白鮑，三七，四打，一二五。

（什貨）

（粉麵）

石岐穀米市捱慢

省砂回順片糖穩立

昨日金融匯兌行情

五百元港紙兌葡幣	七二二
拾元港紙兌葡幣	七二二
關金兌金圓券	
現金兌港紙	四一二九三
銀條兌葡幣	入 一九一 出 三二
大綱美鈔兌港幣	六寸
細綱美鈔兌港幣	五七
新西貢紙兌港幣	一八
紅底貫紙兌港幣	一五
黑底貫紙兌港幣	一五
新香港貫紙兌港幣	一八
五百元貫紙兌港幣	一
暹羅紙兌港幣	二五
呂宋紙兌港幣	二八三
雪梨紙兌港幣	五五九
星加坡紙兌港幣	
安南紙兌港幣	一六五七
日本紙兌港幣	一四一七
廣州大洋券兌港幣	三九
新加坡金兌港幣	四
新香港金兌港幣	二三二
葡幣兌港幣	一二八
新國幣兌港幣	一二九
中華民國卅八年六月十一日晚市	七二一

粵東情勢日急 惠來被攻陷

汕市富戶紛離物價飛漲 葛先材部馳援指向興寧

（合衆社香港十一日電）據本日所得消息，表示華南之戰，主要係土匪及散兵之戰，據悉，雙方皆網羅不法之徒，在名義上國民黨名之爲游擊隊，共黨名之爲華南解放軍。解放軍業已在粵東佔有七縣，聞國民黨擬開烟、及開妓寨，以籌軍餉。

（本報廣州十一日專電）據由粵東來穗之某高級軍官與記者談：「粵東惠來縣已繼命縣之後，淪入共軍之手，十縣情勢頗爲緊張，國軍葛先才部已推進河源，指向興寧，沿途未遭遇強有力之抵抗」。繼謂「喻英奇在汕市，有相當實力，如全局無大變化，粵東或仍可偏安一時」。並透露「陳侃與鳴政之正法，乃根據優之情報，與共軍在興寧報章所刊發之消息恰相符合，故薛岳飭令喻英奇黃保德等，採取迅雷不及掩耳之措施」。又據稱：「汕市人口富豪者多已遷避香港，物價高漲，生活程度與廣州相若」。

綏署否認東江兵變

（廣州十一日電）綏署政工處息：連日外傳東江股匪猖獗及兵變種種謠言，均非事實，現鄭春■軍長率部在興梅一帶圍剿，匪計決不得逞。關於該縣縣長人員遣散費已發竣。又：余主任連日均辛勤處理公務，身體健康，外傳微恙不確。

（廣州十八日電）據關係方面透露，粵北翁源縣長官家駿、新豐縣長、連平縣長黃伯溫，連日均有電報來省向省軍政當局告急，謂上述三縣毗連李潔之控制之原屬粵省第九行政區之興梅焦龍等縣，且與贛南接近，故「土」共亦甚爲活躍，政府方面對上述三縣詳細情形，仍拒絕評論，中立之觀察家認爲，政府軍未能迅速平定李潔之，則東江局勢將日趨「複雜」，當非意料外之事。

興梅一帶大戰展開

（廣州十一日電）自李潔之叛變後，東江興梅縣一帶，已陷入混亂狀態，人心惶惑，咸盼國軍早日開到。昨據自興寧來者稱：目下興穗信件，仍可來往，不過要檢查。縣政由陳郁華、陳秀斌把持，開陳秀斌去年始離學校，發號施令，所有興寧、五華、梅縣三縣數千學生，均要集中梅縣，組織統由人民日報統制，全部採用新華社電訊。東江河運，亦告中斷，一般民衆回鄉，須繞道潮汕，且遭諸多盤問。東江共所佔區域及邊區一帶，谷倉均被搬掠一空。聞國軍葛部已急溯東江而上，而粵閩邊區司令所部，亦出韓江蓮松口，迫大埔梅縣，料於短期內當有進展。

賭場機警自動停業 執行禁賭全無所獲

憲軍警聯合出動掃蕩無不幸發生 軍官所辦游樂場原則上停業五天

（本報廣州十一日專電）如雨後春筍之本市×場，今日因當局之執行掃蕩，均于昨日自動停業，警備部前派出巡邏卡車乘載武裝人員分頭掃蕩，但無所獲。

（本報廣州十一日專電）憲軍警人員十一日出動，無不幸事件發生，各×場亦均自動停業，各×徒之游樂，故也不前往。軍官會所辦之游樂場，則原則上決定停業五天，五天後如能禁絕，其他當局將被迫復業。政當局者，各縣市長及專員，自動復業嚴格執行禁×，省府當局並將特通令各縣市長，嚴格執行禁×，全市共分×區，廣州全市劃分區，即予嚴懲云。

警備部主持，按照全市廿八個警察分局，自十一日起分隊開始執行。（中略）

一批書記長

薛岳主持執委會議通過 國民黨省黨部更調

（本報廣州十一日專電）國民黨省黨部今晨舉行第七次執委會議，由薛岳主委主持，通過要案：……書記長……

廣州空屋日多 行商醞釀減租

（廣州十一日電）自當局勸告各街道貼出「招租」或「空屋」招貼以來，本市各街道空屋日多，與月前比較，增加百分之廿，且有減租之舉……各行商……由此可見……

省府文件公物遷移

公粮百餘萬担存貯府城 廣東省銀行全部遷海南

（本報廣州十一日專電）省府遷瓊之準備，已大部完成……省府文件公物，已部份搬運海南……

時局影响應付萬一

港澳旅客赴廣州 携香烟限二百枝

將在港澳孔道設檢查站 捲煙管理費征收率減低

（廣州十一日電）粵捲煙管理局發言人談：……旅客携帶香烟入境，限二百枝……

海南建設展開 兩月完成鑄幣

（中央社海口十一日電）海南建設……

粵去年度田賦 征起三百萬石

汕頭成績最優

（本報廣州十一日專電）省田賦處息：卅七年度田賦征實……全省共征起三百餘萬石……汕頭成績最優……

粵湘境豪雨 洪水泛濫 粵路中斷

衡長段不能通車 廣韶快車亦暫停

（廣州十一日電）據粵漢鐵路局消息，湘省連日大雨，湘江水漲，株洲、易家灣、長沙各路段均被浸……

市府作聲明

查禁賭場問題 登記娛樂場計四十六家 軍官遊樂場非市府批准

（中央社廣州十一日電）關於查禁賭場問題，本市府……

省機工總會將遷往海南

政幹訓練班十六日開課

海南成立物資委會

（以×代賭）

炸和平輪案犯槍決

訪問南海新縣長

恩平縣長馮岳定期接見民衆

新興發行建設獎券

會城繼續查身份証

海豐汕尾烟賭甚盛 花會番攤色色俱備

岐警察局奉令編組警察大隊 並限下月五日前成立

各地新聞

中山鄉民爲保衛桑梓 斗門成立自衛集訓隊

經費問題由去年度田賦項額附加 以期認真做到人槍均不離鄉責任

小欖邦平鄉鄧培記 被匪行刼

鄉警派隊窮追獲一疑匪 昨備文轉解縣政府辦理

東莞刑警隊 擊斃打單匪

佛山公厠改娛樂場

石龍瘋院無人管理 瘋漢隨街走

會城發現虎列拉症

信宜匪缺粮 自新者甚衆

江門嚴緝偷運糧食

澳門華僑報法律告白

賴濟喇大律師啓事
本律師事務所在新馬路一號式樓（電話九四九）……

同善堂藥局啓事
本局生意，公衆本錢，營業主見，利人爲先，不圖厚利，藥好價廉……同善堂藥局謹啓

鏡湖醫院慈善會鳴謝捐款（恕不聲稱）

老牌 寶大參茸行
參茸燕窩雪耳 上等國藥配劑 澳門板樟堂街廿七號 電話二七四六

正舊官庄 天字高麗參（特價）每兩卅元 雪耳 每兩三元

女西醫 黃文翰 專醫婦科兒科
前廣州市立醫院恩達西醫院婦兒科主任 板樟堂街九號式樓 國際戲院對面

山頂醫院 郭景昇 醫生 上海籍 專理兒科 內科 熱症
診所：南灣花園新樓 時間：上午九時至十二時 下午三時至七時 電話：四一一四

峯景大酒店 露天舞場
附設中菜部 例牌菜 豐儉任便

肺病有治 X光鏡驗肺 招蘭昌 醫師
上午十時至十二時 下午三時至五時 板樟堂街十六號二樓 電話二一五九零

國民政府考試院卅五年特種考試中醫師考試全科中醫師 黃仲賢 精醫 腎虧遺洩
診所大三巴街六十二號

傅齡西醫學博士
各症 診所十月初五街一百九十號二樓 診症時間由下午四時至六時

美國醫學博士 爾有恒 X光鏡檢驗全身各部
牙科醫學博士 爾有融 統治內外全科 附設X光鏡檢驗各種新型電療器及

李天賜牙醫院
診所：白馬行三號A二樓 電話一七零四 時間：上午十時至十二時下午三時至六時

西醫 林天均 專門眼耳喉鼻科 驗眼配鏡 診所 新馬路一號 平安戲院右邊 電話 五二八九七

高輝德兒童健康指導所
專醫小兒一切頑難重症 咳嗽 身熱 吐瀉 嬰兒百病 診所白馬行卅號 電話二七七三

張寵活 陳苦瑩 西醫 女醫

體育

天雨誤佳期！南青盾初級籃球賽改期今午四時揭幕

一連三場比賽地點仍在廣大球場 并由何賢主持開球儀式

（本報專訪）南青體育會主辦之南青盾全澳公開男子初級籃球賽，原定是昨日揭幕，怎知老天不造美，午間即橫風驟雨，直至時屆仍未停，該會特延期一天，改於今日舉行，一連三場比賽，由下午四時起，地點廣大球場，仍由該會名譽會長何賢主持開球……[illegible]

（聖約瑟A隊）（聖約瑟B隊）（小龍隊）（紅藍隊）（黑星隊）（群友隊）[illegible]

世界網壇

奧國獨臂好手參加大賽 台維斯盃匈牙利勝瑞士

[illegible]

流亡學生需救濟

教部昨召開會議 濟南學生已赴台受訓

（廣州專訊）[illegible]

夏令杯賽

聯義又獲勝利 五對零淨勝崇新

[illegible]

小球天下

今日秩序

四時　娛聞對星友

五時　偉洪對紅黑

六時　群接對鉛鐵

七時　馬交對橋錄

昨天戰果

聯友勝中聯　四對零

電星勝工務　六對二

葡國球訊

[illegible]

鴻合平蟹

最平 黃油腌蟹 每斤八毫

抵食 頂角羔蟹 每斤元八

新馬路電話二二三五

中西醫生駐診 何簡屏醫擅毒症

花柳 腎病 迅速 痊癒

診症時間 早十時至下午十點 夜一點

醫務所 清平直街十七號

新馬路 衡昌鹹魚 最靚吊扁 油浸鱠白 全澳第一 電話：八九三

兒科 李鴻恩

上午 環天街元天堂
下午 荷蘭園永生堂

胆大情狂（十三）

[illegible]

一笑斷山河

[illegible]

粉面淚痕

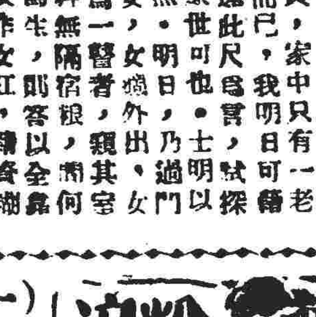

曼唐

再陷情網（一二一）

[illegible]

香風

風塵奇女

[illegible]

午夜怪兒

梁泰

屍體腐爛（二）

[illegible]

並非歪詩

左丘明

夏裝

夏炎大苦鼠穿衣，瀟灑難得孕女兒！祖背露出雙玉腿，既涼且爽又時髦！

巴黎

時髦莫如去巴黎，世界花都樣樣齊：故國不堪回首日，終老溫柔亦够威。

秋山紅葉

史明生

有諸內形諸外（一七二）

[illegible]

（完）

紅綃艷

凡明

春宵一刻（十二）

[illegible]

（未完）

百劫紅蓮

[illegible]

群情洶動（二二）

[illegible]

每日小說

棍劍姻緣（上）

[illegible]

（未完）